

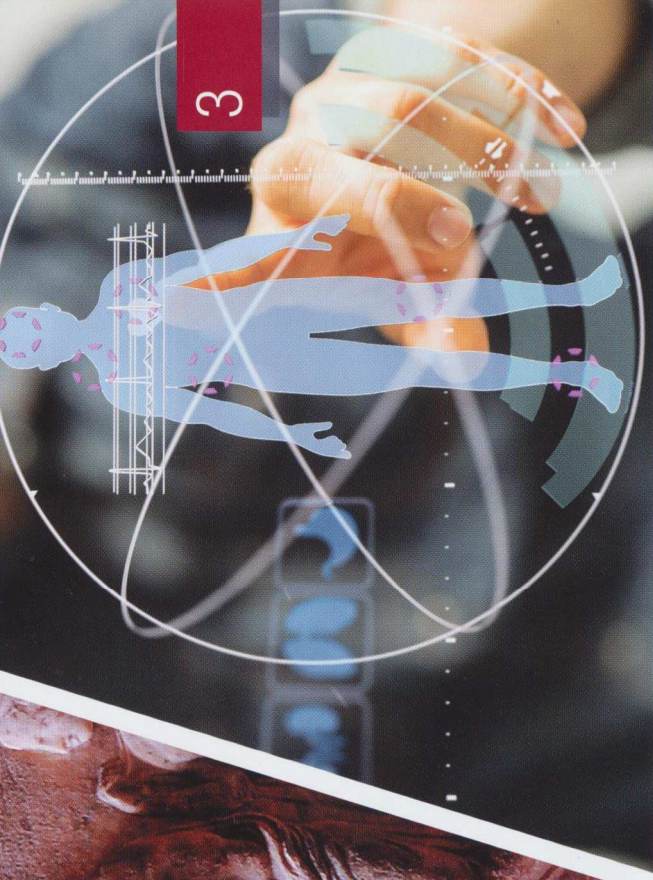

*« Je vois d'un œil qui sent,
je sens d'une main qui voit. »*

Goethe





DÉCOUVREZ L'ÉTIOPATHIE MÉTHODE DE PLUS EN PLUS RECONNUE

Science médicale émergente, l'Étiopathie est une méthode totalement nouvelle d'analyse des pathologies, permettant d'atteindre un niveau de précision et de pertinence jusqu'à présent inédit dans l'établissement des diagnostics.

Fruit de plus de vingt ans de recherches de Christian Trédaniel, l'Étiopathie lui doit également son nom, le terme d'ostéopathie étant devenu trop flou à ses yeux car regroupant trop de pratiques différentes, toutes fragmentaires et resreintes à un nombre de pratiques manuelles plus ou moins limité. Mais

sur tout, aucune de ces pratiques n'était dotée de l'outil intellectuel nécessaire à atteindre l'objectif qu'il s'était fixé : établir une véritable généalogie des pathologies afin de les traiter à la racine.

Du grec *aitia* (la cause) et *pathos*, (la souffrance), le terme Étiopathie indique que cette discipline vise à rétablir la stabilité des systèmes biologiques qui maintiennent la santé des individus et qu'elle ne soigne pas les effets d'une maladie, mais ses causes, afin d'en supprimer les effets.

DE L'EMPIRISME ANCESTRAL À LA RIGUEUR SCIENTIFIQUE

L'art de soigner remonte à la nuit des temps. Le toucher est à l'origine même de l'acte thérapeutique, il a été le premier geste instinctif et empirique exercé sur un être vivant pour supprimer le mal. D'Asklepios (Dieu de la médecine) à nos jours, en passant par Ambroise Paré (1509-1590, rebouteur et chirurgien empirique, père de la chirurgie moderne), on trouve toujours la trace de ces techniques indispensables au bon maintien du corps dans son équilibre naturel.

Inscrite dans une démarche d'efficacité et de bon sens, l'Étiopathie a recueilli l'héritage de pratiques qui ont fait leurs preuves depuis des siècles sur les articulations et les viscères notamment.

En cela, elle est reconstituée à l'art ancestral des rebouteurs, qui ont su transmettre leur savoir-faire oralement de génération en génération.

Mais là s'arrête la comparaison.

Car la méthode étiopathique a instauré une nouvelle méthodologie scientifique et inauguré une nouvelle façon d'appréhender les pathologies humaines. Dans le domaine des traitements, elle permet pour la première fois d'élargir le champ d'action des interventions manuelles et traite des pathologies avant elle inaccessibles à ces interventions, telles que les troubles fonctionnels, circulatoires, gynécologiques, digestifs ou ORL.

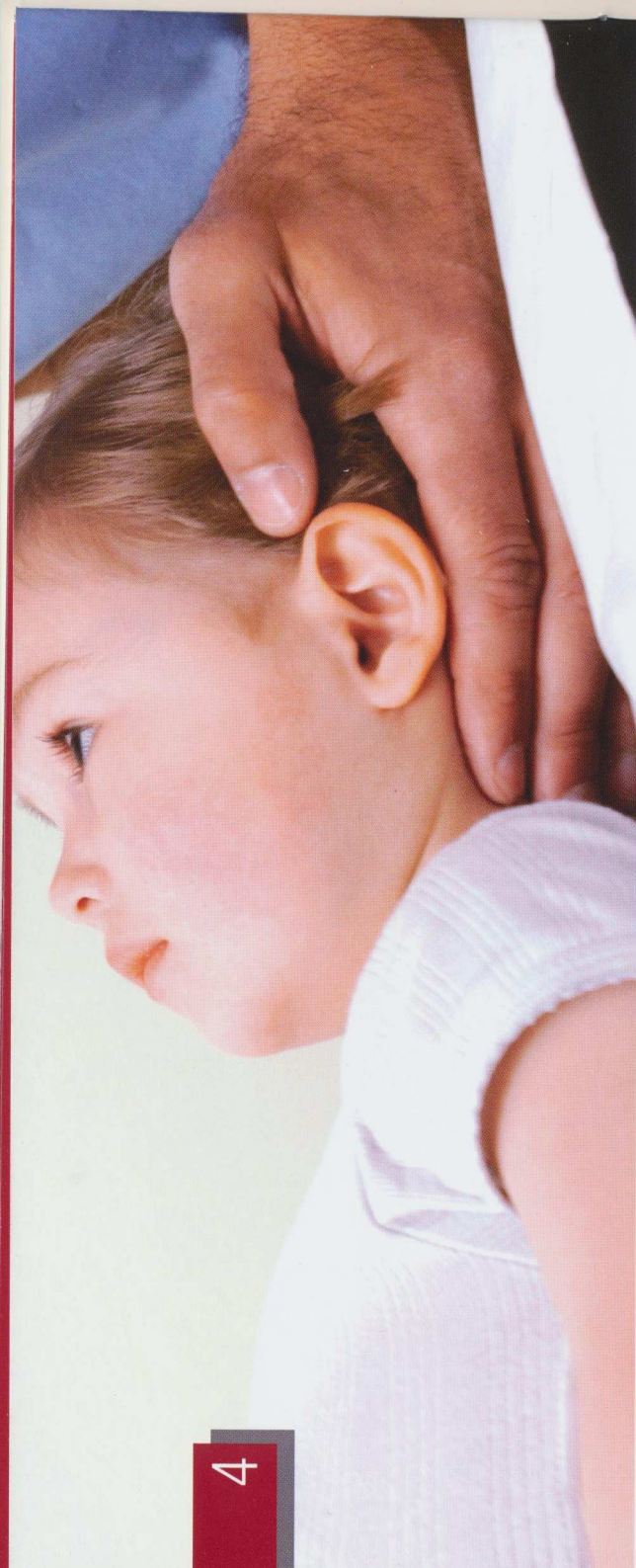

UNE MÉTHODE PLÉBISCITÉE POUR SON EFFICACITÉ

Bien des choses ont changé dans le paysage médical français ces quarante dernières années, y compris dans l'univers des thérapies manuelles. Après un développement rapide, foisonnant et parfois anarchique, est venu le temps des premiers bilans. Ils sont en cours. L'Étiopathie, dernière arrivée car c'était le prix à payer pour mettre au point la méthode la plus aboutie, y occupe une place toute particulière.

La pertinence inégalée du diagnostic étiopathique permet aux praticiens étiopathes de soigner eux-mêmes la plupart des pathologies courantes par traitement exclusivement manuel, donc sans médicaments ni effets secondaires, tout comme elle leur permet de réorienter immédiatement un patient, dans les cas où d'autres méthodes sont requises, vers le traitement adapté.

Pratique médicale permettant de soigner de nombreuses pathologies sans médicaments et d'éviter un grand nombre d'hospitalisations et d'interventions chirurgicales (hernies discales, canal carpien, otites de la petite enfance, ablation des amygdales, végétations...), l'Étiopathie ne pouvait rester longtemps ignorée. C'est pourquoi les Français sont toujours plus nombreux à se tourner vers elle, et le nombre de jeunes étudiants qui voient dans l'Étiopathie le meilleur moyen de répondre à leur vocation ne cesse lui aussi de croître.

La barre des 500 praticiens installés dans tout le pays est atteinte, sans compter ceux qui exercent à l'étranger. Deux fois plus nombreux qu'il y a seulement dix ans, les étiopathes verront encore leur nombre doubler dans les cinq-six années à venir.

L'APPROCHE SYSTÉMIQUE DU CORPS HUMAIN

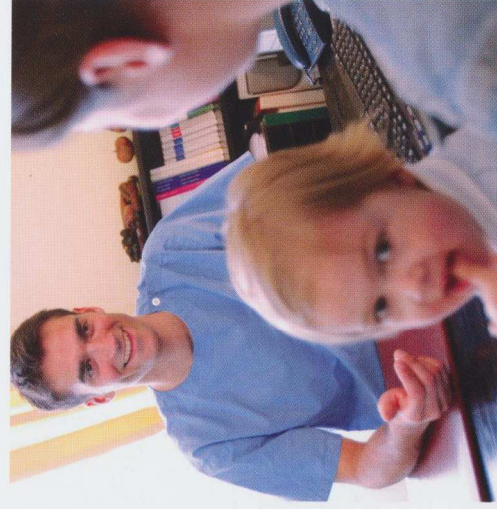

Le diagnostic étiopathique permet, au-delà de la seule partie atteinte, d'identifier l'origine de la perturbation et de comprendre ce qui l'a causée.

Cette analyse causale est possible parce que le corps humain est appréhendé et étudié comme un ensemble de systèmes en interaction permanente, à la fois entre eux et avec le milieu qui les entoure. C'est ce qu'on appelle l'approche systémique du corps humain.

C'est sur cette approche qu'a été élaborée la méthode étiopathique, méthode qui permet entre autres d'appliquer la cybernétique à la physiologie humaine. C'est sur elle que se fonde la formation rigoureuse et particulièrement originale que reçoivent les étiopathes. C'est elle, enfin, qui permet à l'étiopathe d'identifier l'origine des symptômes et, dans une majorité de cas, car les pathologies provoquant des atteintes irréversibles sont heureusement rares, d'appliquer le geste pertinent qui supprimera leur cause.

UNE MÉTHODE MANUELLE SANS MÉDICAMENTS, UN SOULAGEMENT IMMÉDIAT

L'Étiopathie traite de très nombreuses pathologies relatives à tous les âges, du nourrisson au senior, du sédentaire au sportif de haut niveau. Fidèle à un principe de transparence qu'elle s'est elle-même fixé, l'Étiopathie réservera toujours ses interventions à un nombre précis de pathologies, parfaitement décrites et répertoriées, et dont le nombre progresse encore grâce à la recherche fondamentale et au développement de sa méthode.

Elle peut aussi intervenir de façon complémentaire pour accompagner les maladies qui sortent de son domaine d'application et qui relèvent d'un traitement substitutif ou palliatif. Ses limites sont celles de l'urgence médicale et chirurgicale. L'acte étiopathique permet ainsi d'intervenir rapidement soit pour traiter efficacement le patient soit pour le réorienter.

LES PATHOLOGIES SOIGNÉES PAR L'ÉTIOPATHIE

- **Troubles O.R.L.** : Sinusites, rhinites, rhinopharyngites, otites séreuses, vertiges bénins paroxystiques, ...
- **Troubles d'origine vertébrale** : Névralgies d'Arnold, névralgies cervico-brachiales, torticolis, cervicalgies, dorsalgies, douleurs intercostales, lombagos, lombalgies chroniques, cruralgies, sciatalgies, pubalgies, ...
- **Troubles de l'appareil locomoteur** : Entorses, foulures, tendinites (tennis et golf-elbows), canal carpien, canal tarsien, douleurs articulaires (épauls, hanches, genoux, etc.), épines calcanéennes, algodystrophies, ...
- **Troubles de la grossesse** : Nausées, vomissements, lombosciatiques, préparation à l'accouchement, ...
- **Troubles respiratoires** : Trachéites, bronchites, asthme, ...
- **Troubles digestifs** : Ballonnements, aérophagie, digestion lente, reflux gastro-oesophagiens (hernies hiatales), colopathies fonctionnelles (constipations, diarrhées), troubles hépatobiliaires, hémorroïdes, ...
- **Troubles urinaires** : Cystites, troubles de la prostate, incontinences, énurésies, ...
- **Troubles gynécologiques** : Normalisation du cycle, règles douloureuses, infertilité, troubles de la ménopause, descente d'organes, ...
- **Troubles circulatoires** : Palpitations, oppressions thoraciques, jambes lourdes, maladie de Raynaud, ...
- **Troubles généraux** : Céphalées, migraines, insomnies, anxietés, zona, ...



POURQUOI CHOISIR L'ÉTIOPATHIE ?

Devenir étiope, c'est s'inscrire dans une carrière en plein essor. Chaque année, plus de 750 000 consultations sont dispensées par les étiope (statistiques dûment établies). Devenir étiope, c'est donc la garantie de s'assurer une carrière sur le long terme.

Devenir étiope, c'est aussi avoir la certitude de pouvoir soulager ses patients grâce à une formation scientifique rigoureuse, débouchant sur la parfaite maîtrise d'un diagnostic étiope et du geste technique. Le cursus de six années d'études permet de former des praticiens de haut niveau.

Cet enseignement repose sur une parfaite connaissance du corps humain (anatomie, biologie, physiologie, pathologie, etc.), sur l'étude de l'approche systémique qui est au cœur de l'analyse étiope et sur l'apprentissage des techniques spécifiques de cette thérapie manuelle de soins à nulle autre pareille.

Devenir étiope, enfin, c'est tout simplement œuvrer à la reconfiguration du paysage médical français, par une pratique efficace, éthique et durable, en toute transparence et en complémentarité avec la médecine classique.

UNE PROFESSION TRÈS RÉGLEMENTÉE

OFFICIA LISÉE DEPUIS 1986

La profession est structurée autour de l'Institut Français d'Étiopathie (IFE), association créée en 1972, qui rassemble l'ensemble des étiopathes en activité, mais accueille aussi les étudiants en Étiopathie (membres postulants). Celle-ci assure le respect de l'éthique et des principes fondamentaux de l'Étiopathie. L'Étiopathie rassemble ainsi aujourd'hui plus de 500 praticiens majoritairement installés dans toute la France (quelques-uns à

l'international) et tous inscrits au Registre National des Étiopathes (RNE), association à vocation ordinaire qui veille au strict respect des règles déontologiques dont la profession s'est dotée. Ces professionnels se sont engagés à exercer selon les principes fondamentaux de la méthode étiopathique. La liste des étiopathes en exercice est communiquée chaque année depuis 1986 au Ministère de la Santé.

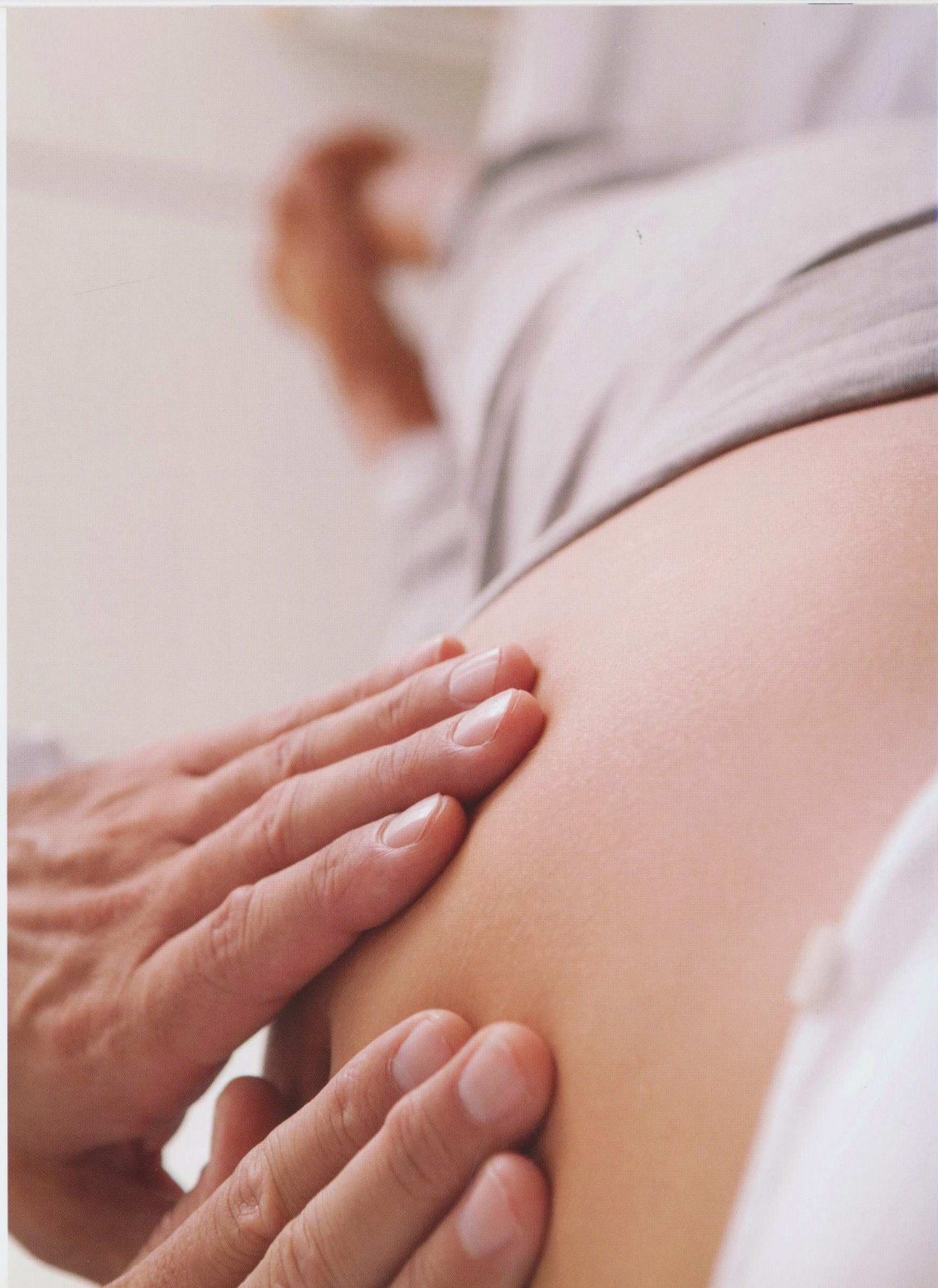



L'ENSEIGNEMENT

UN CURSUS DE SIX ANNÉES D'ÉTUDES DISPENSÉ DANS QUATRE FACULTÉS

BRETAGNE - LYON - PARIS - TOULOUSE

La formation d'étiopathe se fait au sein des quatre facultés (établissements constitués en associations à but non lucratif), qui dispensent un enseignement de qualité.

Un cursus de six années, comprenant cinq années de cours théoriques et techniques, plus une année dédiée à l'assistantat, aux stages d'application (urgences hospitalières) ainsi qu'au mémoire de fin d'études.

Les facultés dispensent un enseignement uniformisé et chacune d'entre elles est déclarée auprès de son rectorat respectif. L'entrée de ces quatre établissements comprend environ 400 étudiants.

La durée de l'enseignement est répartie en trois cycles représentant plus de 3 250 heures de formation. Un enseignement continu permet de délivrer des cours théoriques et pratiques regroupés durant 35 semaines.

Les formateurs pour les matières fondamentales sont pour la plupart titulaires de Doctorat, d'Agrégation ou de HDR (Habilitation à Diriger des Recherches), dans leurs spécialités respectives : anatomie, biologie, physiologie, anthropologie, médecine et radiologie.

L'enseignement des principes de l'Étiopathie et leur application est assuré par des étiopathes.

LE CURSUS

9

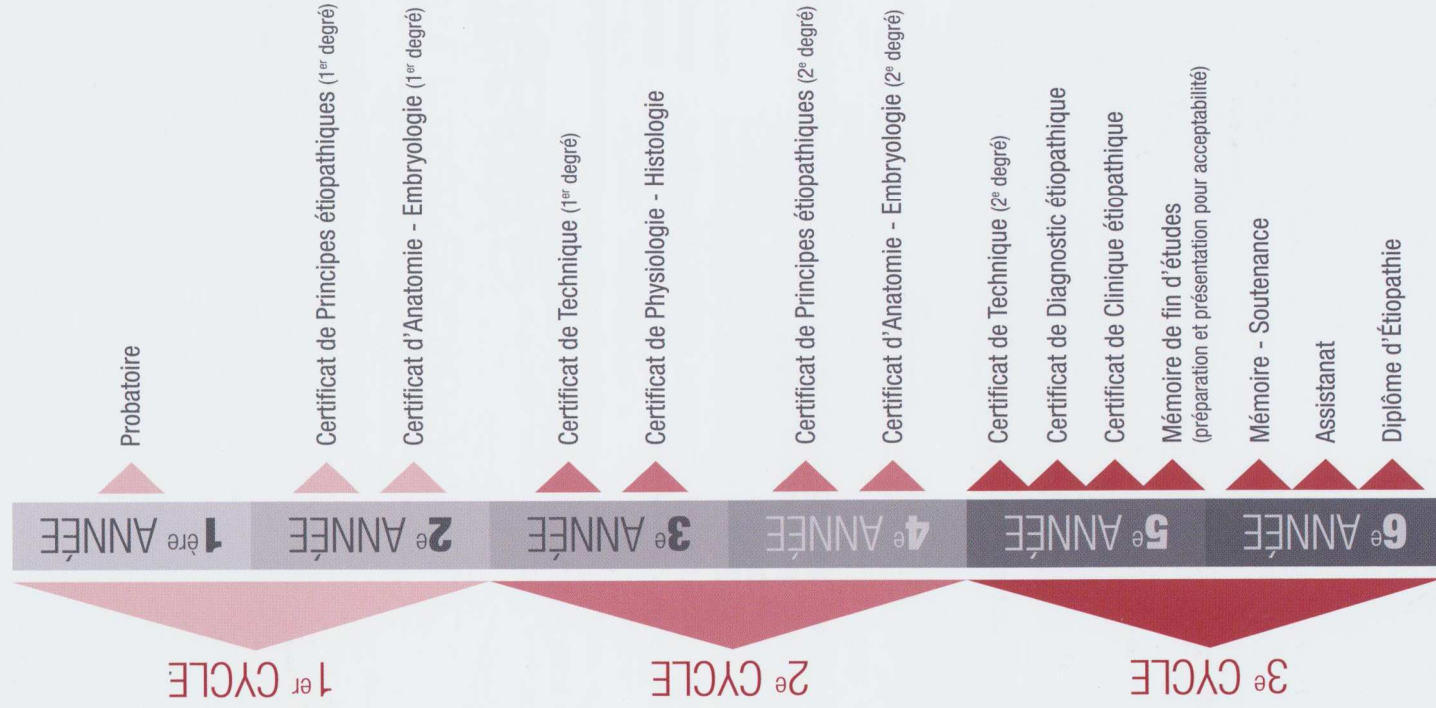

LES FACULTÉS D'ÉTIOPATHIE

Les établissements sont constitués en associations à but non lucratif, soumis au régime de la loi du 1^{er} Juillet 1901 et de son décret d'application.

1981

Création de la Faculté d'Étiopathie de Paris (FEP)

1986

Création de la Faculté d'Étiopathie de Bretagne (FEB)

1996

Création de la Faculté d'Étiopathie de Toulouse (FET)

2004

Création de la Faculté d'Étiopathie de Lyon (FEL)

Les nouveaux diplômés peuvent ensuite soutenir une thèse de Doctorat en Étiopathie devant les hautes instances de l'Étiopathie.

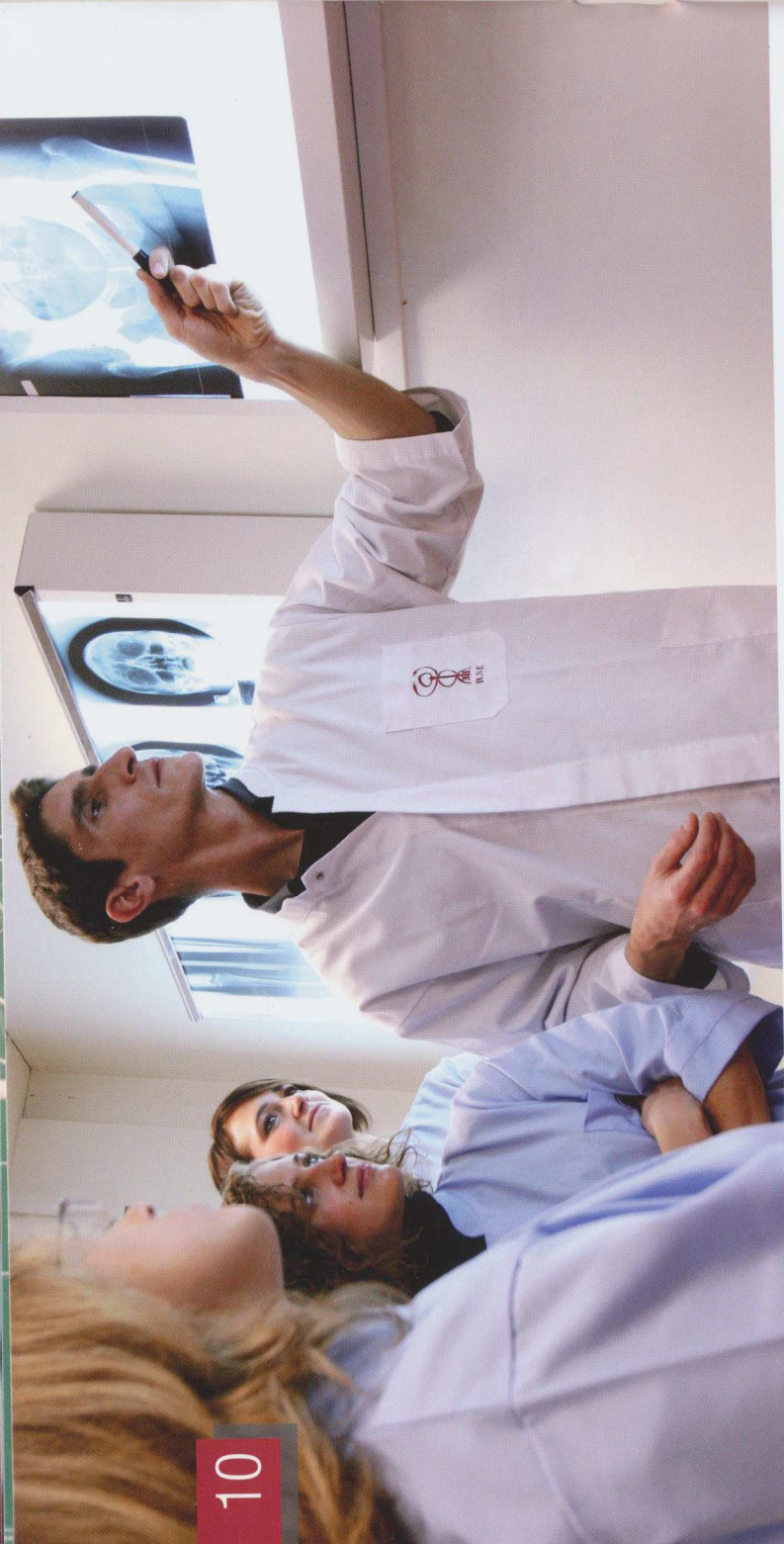

UNE FORMATION PROFESSIONNELLE EXIGEANTE

La formation professionnelle des étioopathes offre une garantie de soins de haut niveau. Six années d'études sont obligatoires pour obtenir son diplôme d'étioopathie.

Cette formation se fait au travers des quatre facultés dont s'est dotée la profession.

Cette formation comprend des cours théoriques, des cours de pratique étioopathique, des stages chez des praticiens, en clinique d'Étioopathie, en milieu hospitalier et urgentiste, des stages de dissection en UER médicale (Université d'Enseignement et de Recherche). De plus, les étudiants ont la possibilité de compléter leur formation avec des enseignements en UER médicale, pour l'obtention de DU/DIU (anatomie clinique, système nerveux central, imagerie neuro-vasculaire...).

LES MATIÈRES FONDAMENTALES ENSEIGNÉES AUX ÉTUDIANTS

- > Histoire de la médecine et de la chirurgie non-instrumentale
- > Systémique - Cybernétique
- > Physique Fondamentale - Mécanique
- > Principes fondamentaux de l'Étioopathie - Épistémologie - Méthodologie - Statistiques
- > Terminologie
- > Chimie - Biochimie
- > Biologie
- > Génétique - Évolution
- > Morphologie - Typologie - Anthropologie
- > Physiologie articulaire
- > Physiologie générale et Physiologie du système nerveux
- > Endocrinologie
- > Histologie
- > Embryologie
- > Anatomie générale - anatomie palpatoire
- > Anatomie du système nerveux
- > Bactériologie - Virologie - Parasitologie
- > Radiologie - Imagerie médicale

LES ÉTUDES SYSTÉMIQUES, BIOMÉCANIQUES ET ÉTIOPATHIQUES

11

- Système articulaire membres et ceinture
- Système vertébral
- Système relationnel nerveux, hormonal, organes des sens
- Système cardio-vasculaire - Électrocardiogramme
- Système viscéral, odontologie
- Système masticateur
- Système respiratoire
- Systèmes urinaire
- Système reproducteur – Parturition
- Dysfonction des systèmes biologiques - Atteinte des structures - Inadéquation des fonctions endotropes ou exotropes - Interaction des systèmes biologiques - Interaction avec le milieu - Comportement

TRAVAUX PRATIQUES

Repérage et palpation organique, physiologie de l'effort, examen neurologique avec étude des réflexes et des signes de localisation, étude topographique des émergences nerveuses, repérage des sphincters anatomiques et physiologiques, repérages dermatomériques, myélomériques.

TRAVAUX PRATIQUES DE TECHNIQUES

Membres supérieurs et ceintures, membres inférieurs et ceintures, rachis, viscéral, étude fonctionnelle du système nerveux central.

TRAVAUX PRATIQUES ADDITIONNELS

Préparation du mémoire de fin d'études, T.P. décalés (Universités d'hiver), T.P. Dissection - Convention avec l'Institut d'Anatomie de l'UFR Biomédicale des Saints-Pères, DU / DIU (anatomie clinique, système nerveux central, imagerie neuro-vasculaire...), stages chez les praticiens, stages d'application Urgences Hospitalières - Assistantat (6^e année).





UNE ORGANISATION FÉDÉRATRICE

Pour chaque année universitaire, le cursus comprend un enseignement continu, délivré par chaque faculté, des stages, des travaux pratiques et des rencontres « InterFacs ».

DANS LES FACULTÉS :

Les cours théoriques et pratiques sont répartis sur 35 semaines. L'emploi du temps est établi par le corps enseignant de chaque faculté.

UNIVERSITÉS D'HIVER ET D'ÉTÉ :

Elles sont principalement destinées à créer une dynamique entre les étudiants de tous les centres d'enseignement. Par les conférences, les discussions et les travaux pratiques qui les accompagnent, ces rencontres contribuent à l'harmonisation de l'enseignement de l'Étiopathie.

DES ÉQUIPEMENTS PERFORMANTS

Tout au long de l'année universitaire, les étudiants bénéficient de l'apport d'un matériel moderne et performant, aussi bien pour les cours de radiologie ou d'échographie que pour les cours de laboratoire et d'observation biologique.

Ce matériel pédagogique est complété par une bibliothèque intégrante vidéo et connexion internet. Tous ces équipements sont à l'entière disposition des étudiants, que ce soit pour leur travail personnel ou en groupe.

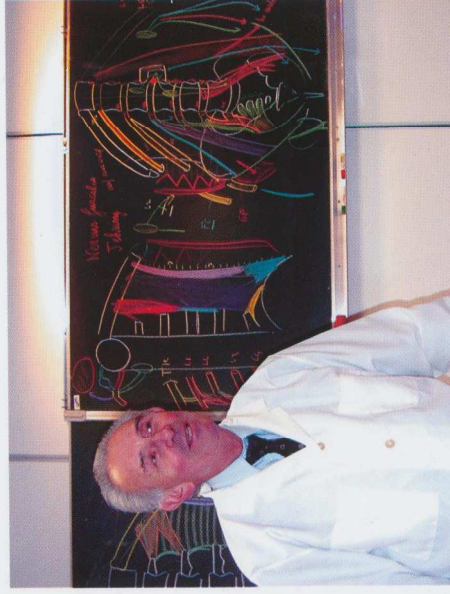

L'ANATOMIE, PIERRE ANGULAIRE DE L'ENSEIGNEMENT

À l'exemple du Professeur Gillot, qui fait référence dans le domaine universitaire, les meilleurs spécialistes viennent prodiguer des cours aux futurs étiopathes.

Ceux-ci se doivent d'avoir une connaissance approfondie du corps humain. Les nombreuses heures d'anatomie sont en outre complétées par des travaux pratiques de dissection, absolument indispensables pour une compréhension de l'anatomie pratique et non seulement théorique.

UN PROGRAMME OPTIMISÉ

Afin d'éviter aux étudiants la multiplication des déplacements et une perte de temps importante, les cours sont autant que possible regroupés. Les conditions nécessaires et indispensables au travail individuel et à la détente sont ainsi réunies. Il ne s'agit pas d'accumuler des heures, il s'agit de les rendre efficaces.

Les étudiants ont en effet un travail personnel important à fournir. L'anatomie s'apprend, la compréhension des principes fondamentaux de l'Étiopathie nécessite un travail de réflexion individuel... C'est pourquoi leur faculté les accueille également les jours sans cours, notamment dans la bibliothèque accessible en permanence, afin qu'ils puissent avancer dans leur travail.

UN ENSEIGNEMENT POINTU POUR CONSTRUIRE L'AVENIR

CONDITIONS D'INSCRIPTION

Le candidat doit déposer un dossier au secrétariat de la faculté de son choix. Il sera transmis à la direction, qui se réserve le droit d'accepter ou de refuser une éventuelle candidature. L'admission définitive est prononcée par la direction de la faculté, après entretien avec le postulant. L'accès en première année est réservé aux personnes détentrices d'un baccalauréat, après examen de leur dossier. L'accès direct en deuxième année peut être proposé aux candidats diplômés de l'enseignement supérieur (notamment dans les disciplines médicales), après examen de leur dossier et évaluation de leur niveau de connaissances.

L'étudiant devra, pour être effectivement inscrit, remplir les conditions d'admission et signer le règlement intérieur des études de l'établissement. Les inscriptions sont enregistrées dès le mois de janvier précédant l'année universitaire. Seules les inscriptions définitives sont prises en compte pour clore la liste des inscrits.

FRAIS D'ENSEIGNEMENT

Les frais d'enseignement, conditionnés par les charges de fonctionnement inhérentes à chaque établissement, ne sont pas identiques pour toutes les facultés. Une fois diplômé, il convient

de prévoir les frais d'installation généralement compris entre 15 000 et 25 000 euros, incluant notamment l'achat d'un mobilier professionnel pour le cabinet et la salle d'attente. Il faut savoir que plusieurs banques ont accordé dans différents pays des prêts étudiants aux futurs étiopathes. A noter qu'en France, certaines facultés d'Étiopathie ont ainsi passé des partenariats avec des établissements.

Ces prêts se remboursent en 3 à 5 ans en moyenne, selon les implantations géographiques des cabinets. Cela est possible grâce à un retour sur investissement toujours plus rapide et d'un essor de plus en plus important de l'Étiopathie auprès du grand public. Les nouveaux praticiens sont accompagnés par leur faculté dans leurs démarches d'installation et choix des formations professionnelles, ces dernières étant obligatoires chaque année.

Aujourd'hui, on constate qu'un étiopathe se constitue une clientèle régulière et commence à gagner sa vie entre 6 mois et un an après installation, et que le retour sur investissement (études comprises), se fait de plus en plus rapidement (au bout de trois ans en moyenne, contre cinq il y a encore quelques années). Passé ce cap, tout étiopathe peut espérer bénéficier de revenus confortables tout en maîtrisant mieux son emploi du temps que dans d'autres disciplines médicales.



UNE VOCATION POUR UNE CARRIÈRE

Au-delà de la diversité naturelle qui recoupe en grande partie celle de la population, les étudiants en Étiopathie sont issus de deux origines principales :

- > Des jeunes étudiants qui, dès le départ, font le choix de l'Étiopathie.
- > Des membres de professions médicales et paramédicales (kinésithérapeutes, infirmiers, médecins ou autres) qui, au bout de quelques années d'exercice professionnel, déçus par le manque d'efficacité de leurs méthodes, font le choix courageux de reprendre des études, auxquels viennent s'ajouter ceux qui entreprennent les études d'Étiopathie dans le but de changer de profession.

Dans tous les cas, une réelle vocation préside au choix de ces études, qui est celle d'hommes et de femmes qui souhaitent être à même de soulager réellement les patients et malades qui viennent ou viendront les consulter. Les premiers, ayant connu l'Étiopathie au contact d'étiopathes en exercice ou de personnes soignées par Étiopathie, ont pu choisir directement les études qui leur permettent de réaliser cette vocation.

Les seconds, pour avoir connu l'Étiopathie plus tard, n'en sont pas moins motivés, et n'hésitent pas à reprendre le chemin de la faculté. Car la maîtrise du diagnostic étiopathique et des thérapies manuelles de chirurgie non instrumentale ne peut s'acquérir qu'au prix de longues études, actuellement dispensées dans les Facultés d'Étiopathie en France.

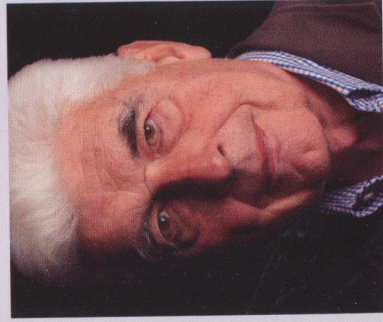

CHRISTIAN TRÉDANIEL (1934 - 2011) FONDATEUR DE L'ÉTIOPATHIE

Le parcours médical personnel de Christian Trédaniel lui permet de rencontrer André de Sambucy, pionnier de la médecine manuelle en France, dont il deviendra l'assistant.

Il perfectionnera aux États-Unis sa connaissance des techniques manuelles plus avancées qu'en Europe. De retour en France, où la médecine manuelle n'était représentée que par les rebouteux des villes et des campagnes, il profitera de la période naissante des recherches interdisciplinaires pour axer sa réflexion sur la compréhension des phénomènes pathologiques et leurs procédés thérapeutiques manuels.

Pour sa méthode en gestation, il créera et déposera le terme « Étiopathie » en 1963.

Trédaniel conceptualise le vivant comme un ensemble de systèmes en interaction et leur applique les règles de la cybernétique, ce qui lui permettra progressivement d'aboutir à une méthode de diagnostic révolutionnaire.

Dès 1978, il publie la première édition de ses « Principes Fondamentaux pour une Médecine Étiopathique » et très vite met en place l'enseignement de sa méthode avec la création de quatre Facultés d'Étiopathie : la première à Paris (1979), puis Rennes (1986), Toulouse (1996), et Lyon en 2004. Il poursuivra son travail de recherche jusqu'à son dernier jour, ses derniers acquis sur le système nerveux central figurant dans la 7^e édition de ses « Principes ».

TÉMOIGNAGES

CORENTIN COUPRIE

EXERCE DEPUIS 2011 À AVIGNON

« Ce métier vous apportera une double satisfaction : la première c'est d'être en mesure de soulager les gens avec vos mains, donc d'être comblé par les échanges humains qui en découlent ; la seconde sera votre faculté à comprendre les mécanismes de souffrance du corps, et de devenir ainsi un véritable détective au service de la santé. »

BÉNÉDICTE HERRMANN

CHEVREUSE (78)

« Après plus de 12 ans d'exercice en tant qu'étiopathe, je peux dire que je suis encore loin d'avoir fait le tour de la question. L'expérimentation est sans fin en étiopathie, tout comme le constat de l'étendue de notre champ d'action.

Avec toutes les variantes que comporte une action sur un être vivant, qui a une physiologie bien spécifique, et donc sa propre réaction au geste étiopathique. Pas de routine chez nous !

Dans un autre registre, cette profession me permet aussi d'être disponible pour mes enfants, avec une certaine liberté dans le choix de mes horaires de consultations, et sans grosse contrainte puisque je ne suis pas obligée de travailler trente-cinq heures par semaine pour très bien gagner ma vie... »

BRUNO SOSSON

EXERCE À SAINT-LÔ DEPUIS 1991

« Installé depuis plus de 20 ans maintenant, la pratique quotidienne de l'étiopathie reste passionnante de par la diversité des pathologies pouvant être traitées. La pertinence et la rigueur de la méthode de diagnostic nous permettent en effet d'avoir des résultats gratifiants dans bien des domaines. C'est une profession en pleine évolution qui nous ouvrira à l'avenir des perspectives nouvelles en termes de thérapeutiques.

Étant complémentaire de la médecine allopathique, l'étiopathie trouve sa place légitime dans le parcours de soins du patient. La qualité de la prise en charge et l'intérêt que nous portons à nos patients nous amènent à partager avec eux des relations privilégiées. »

PEGGY LIMOSIN

EXERCE DEPUIS 1999 À PARIS

« Devenir étiopathe c'est se réaliser dans un métier enthousiasmant et épanouissant !

Formée à la Faculté d'Etiopathie de Paris dans les années 90, j'ai appris une méthode qui associe raisonnement scientifique et savoir-faire technique.

Cette formation complète m'a permis d'intégrer les « outils » pour soigner mes patients de façon efficace et durable et m'a donné toutes les qualités pour entreprendre la création de mon propre cabinet. Depuis maintenant 16 ans, j'exerce à Paris un métier formidable ! Tous les jours, je m'emploie encore et encore à rechercher la causalité des pathologies de mes patients et je trouve dans mes traitements la satisfaction d'agir concrètement pour les soulager. Leur reconnaissance, leurs mots de remerciement me confirment l'utilité de la voie que j'ai choisie. »

PASCAL CHAMPSEIX

ÉTIOPATHE INSTALLÉ À VICHY DEPUIS 1987

« L'étiopathie, c'est penser et soigner autrement pour des résultats souvent surprenants. C'est aussi être réaliste dans ses traitements afin de redonner de l'espoir à des patients qui en manquent souvent cruellement. Chaque patient a son histoire, chaque pathologie a sa causalité. À nous de la débusquer... C'est du temps, de l'énergie dépensée certes, mais quel bonheur quand le résultat est là, et quelle reconnaissance du patient.

L'étiopathie est un booster incroyable. Il y a ce côté magique qui arrive quelquefois, c'est la personne qui entre au cabinet en boitant avec deux cannes ou pléée en deux par un lumbago et qui repart les cannes sous le bras ou droite comme un « i » en riant. Il y a aussi le traitement difficile complexe où il faut chercher, chercher et chercher encore pour comprendre, trouver cette fameuse causalité et tenter de l'éliminer... Après 28 ans d'exercice, la Passion est entière et d'immenses chemins thérapeutiques à explorer continuent de s'offrir à nous tous les jours.

Toujours j'en remercie Christian Trédaniel. »

QUATRE FACULTÉS D'ÉTIOPATHIE POUR UNE **PROFESSION D'AVENIR**

FACULTÉ LIBRE D'ÉTIOPATHIE DE BRETAGNE

6, rue André et Yvonne Meynier - 35000 Rennes

Téléphone : 02 99 30 89 06

Courriel : fac.etio.bretagne@etiopathie.com

FACULTÉ LIBRE D'ÉTIOPATHIE DE LYON

16-18, cours Suchet - 69002 LYON

Téléphone : 04 72 77 60 31

Courriel : fac.etio.lyon@etiopathie.com

www.fac-etiopathie-lyon.com

FACULTÉ LIBRE D'ÉTIOPATHIE DE PARIS

44, rue de l'Ermitage - 75020 Paris

Standard : 01 47 97 06 95

Courriel : fac.etio.paris@etiopathie.com

FACULTÉ LIBRE D'ÉTIOPATHIE DE TOULOUSE

39, avenue Crampel - 31400 Toulouse

Téléphone : 05 61 11 75 47

Courriel : fac.etio.toulouse@etiopathie.com

*Établissements privés d'enseignement supérieur
inscrits à leurs rectorats respectifs*

www.etiopathie.com



www.facebook.com/InstitutFrancaisEtiopathie